青島大新民報
內務總署登記證字第卅伍號郵政登記局第三類新聞紙
發行人 孫天錫
發行所山東路六號 青島大新民報社
報費每月三元五角 外埠加郵費六角

唐山新市長 袁規氏赴任

（北京中華電）北京市政府參事袁規氏、此次由河北省政府任命爲唐山市長、日前業已由北京赴任、

袁規氏略歷 本年三十二歲、早稻田大學畢業、北京市政府參事、徐州警務局長、北京市政府警察局第七分局局長。

擊落敵機一四三架

沉破運輸舟艇八十八艘

在渝獏空軍已被徹底擊碎

（東京中華電）（六月十五日十六時三十分）大本營發表 中國方面我航空部隊、連日協力地上作戰、同時對擊碎在渝獏空軍從事活躍中、自六月一日至十二日主要之綜合戰果如次：

擊落飛機二十一架（內不確實者五架）焚燬五十四架、擊破六十八架、擊沉破滿載兵員及軍需品之舟艇八十八艘。

我方損害飛機自爆及未歸還者共八架。

呼應地上進攻作戰 一舉消滅渝獏空軍主力

（東京中華電）五月二十七日、由洞庭湖兩側地區對敵第六第九戰區開始進攻作戰、華北方面日軍部隊、既於長沙六十公里之瀏陽東側地區捕捉殲滅第九戰區野戰軍大部隊後、包圍瀏陽猛攻中、又其他精銳部隊、包圍湖南省之省垣長沙、對敵刻刻肉迫、加以攻擊、又由洞庭湖西側地區進擊之日軍拔「沅江」「益陽」等要衝後向洞庭湖南方寧鄉附近推進、對第六戰區之敵隊正在壓倒中、如以上與地上作戰之進擊相呼應、日在華航空部隊、亦協力地上作戰、另一方面進攻遂川梁山恩施等在渝獏空軍前進基地、或擊墜敵機、對此與以大損害、自六月一日至十二日、擊落飛機二十架、焚燬五十四架、擊破六十八架、合計消滅敵機百四十三架、同時擊沉破滿載兵員及軍需品之舟艇八十八隻、尤以當十一日對遂川之奇襲攻擊焚燬大型機四架、擊破戰鬥機十二架、合計一舉擊摧三十五架而立偉功、對遂川飛機場、於五月十二日之奇襲攻擊、擊破焚燬四十五架而舉以上戰果、使當時在該飛機場之敵機全架潰滅、其後察知敵再集結相當數目之飛機、日航空部隊十一日午前四十分大舉敢行奇襲進攻、冒惡劣天氣、對飛機場施設地區投以必中彈炸碎、再將敵主力殲滅後、日機全架安然歸還矣。

空襲恩施梁山 擊毀敵飛機十二架

（東京中華電）日軍在華航空部隊、十二日拂曉、乘月光急襲湖北省恩施飛機場及四川省梁山飛機場、在恩施市焚燬大型「北美」B二五型轟炸機二架、小型戰鬥機五架、共計七架、復擊破小型一架、及焚燬附屬設施二處、又在梁山轟擊破小型四架之戰果、敵雖以對空砲火及戰鬥機執拗邀擊而來、但日機全架悠然歸還矣。

空襲建甌

（〇〇基地中華電）日空軍頃於十三日下午二時二十分、襲擊駐渝美空軍前線基地建甌飛機場、轟炸其滑走路及機場附近之十數處兵營、使其悉被摧毀不能使用、日機則安返基地云。

擊滅渝軍十六個師

秦嶺山脈日軍先制攻敵

第八戰區完全陷於潰滅狀態

（河南前線中華電）此次河南進攻作戰、對日軍精銳諸部隊迅速果敢精神而恐狠、恐日軍各部隊突破陝豫省境之重慶軍當局、乃動員第一戰區敗殘部隊及第八戰區軍約十六個師、急遽鞏固防衛省境之布陣、另一方面作爲最後掙扎、企圖對日軍最前線反擊、逐次顯示東進之態度、日軍有力部隊爲制敵反擊之機先、六月五日於秦嶺山脈一帶、開火殲滅敵軍、激戰數日後、勿論第一戰區敗殘部隊、包含敵誇爲最強之第八戰區軍二個集團軍之十六個師殲滅無遺、即日軍精銳各部隊、察知敵反攻之動向後、乃於盤據西南方之北部秦嶺山脈一帶、對敵警備攻擊之態勢、遂於五日對敵大部隊開始先制攻擊、此秦嶺山脈係與南方相連之數條山系、且全山爲階段式之畑、日軍精銳各部隊之進擊雖在極惡條件之下、而毅然突破敵陣而進擊、擊破於第八戰區軍督戰之第一戰區軍約十個師、繼對第八戰區軍之張卓所率第一軍鄭德隆所率之第七十五軍約六個師、果敢加以猛攻、敵忽陷於潰滅狀態而敗走、日軍仍加一急追、戰果着着擴大中云

堂堂制壓河南上空之日陸軍空軍威容（陸軍省檢閱訖）

日軍在許昌 爲陣亡渝軍師長 呂公良建紀念碑

（鄭州中華電）河南作戰中最激烈者爲許昌會戰、當時湯恩伯命死守許昌之渝編二十九師師長呂公良、曾三度發電請求救援、即自次之電報謂、今許昌已岌岌可危、次謂若援軍不到、我等恐難死守、最後則謂、我等已決定與該地共存亡、卒致衆寡不敵、壯烈陣亡、茲日軍某部隊以呂氏精神令人感佩、特於許昌城內建立紀念碑、以慰呂氏在天之靈、又對於呂氏遺族、亦決定予以保護云。

冀省日軍 殲滅共匪

（石門中華電）對冀西、冀中地區企圖遊擊騷動之共匪、連日展開果敢殲滅戰之日軍討伐隊戰果如左：一、平山警察隊頑襲在李家垣（平山西北方六公里）謀擾亂之共匪、收戰果如左：俘虜二八、鹵獲手槍二、其他若干。二、日軍〇〇隊及川曹長以下〇〇名對侵入柳家莊之敵約三百名加以猛攻、使之向北潰走、日軍收容敵屍體一六、俘虜二、鹵獲品步槍七、同子彈三七〇〇、手榴彈三五其他多數云。

時論

官民一致嚴肅戰時生活

在大東亞戰爭已步入決戰階段中、爲民族的生死存亡已立於最後分歧點的今日、按理我們實在應該而且不得不將生活嚴肅起來、以節約消費而增加生產、然而揆諸實際、則多數平民固然已因經濟的壓迫而被逼度其困苦的生活、可是少數人則依然揮金如土、不改其高度享用的習慣、試看所謂大都市中的酒樓菜館、歌台舞榭還是在大量耗費、無異往昔、置身其中、恍如走入另一世界、盟邦人士稱之爲畸形上的繁榮實非過甚、在畸形上今日只應有流血流汗的工人從事復興的工作、絕對不應該再有高度消費的事實、有之此種繁榮、即爲畸形的繁榮、爲加深腐壞的繁榮、爲啃嚙屍骨的繁榮、此種繁榮不能造成經濟的復興、僅能加速本身的毀滅而已、全國官民、實應深切認清此點、各就本位、把自己的生活嚴肅起來、根本排除種種頹廢不振的風氣、方能算是一個決戰體制下的國民。

所謂頹廢的風氣、其實還不僅在於浪費物資、其他個人及團體生活的鬆懈散漫的頹廢等都是可以包括在內的、我們應從節約做起、再進一步把錯誤的生活都納入嚴肅的正規、使個人和團體的工作、都緊張起來、更使人人的意氣振奮起來、這種蓬勃精神的喚起、一般國民固然要統制、一半也是靠在上者的倡導的、但是所謂在上者、有的固然身體力行、爲民表率而有的仍然在過度的享受着一切、甚至在爭睹鴉片之後、醉酒肉之餘、大聲疾呼革新生活、這是不應該有的一種矛盾現象、我們要嚴肅戰時生活、只有上下一致、共同努力、使全國民心潛移默化、驅出頹廢的情緒、這是嚴肅戰時國民生活最需要的一點、我們只要在這一點上充分達到目的、則其他問題、都可迎刃而解、這是完成復興中華保衛東亞最要的國策、實不容等閒視之。

獏獏軍已喪失十萬

作戰第八日雙方出動大兵力

德軍奪回萊鐵開始猛反攻

（柏林專電）據德軍官方十四日宣稱、英美軍侵歐以來、運日在海上所告喪失、士兵喪失已達十萬名之譜、登陸之敵軍五十萬中其五分之一已告殲滅、刻下諾曼底區之戰事不足謂正式侵歐戰役、僅係侵歐戰役之先奏、戰事至第八日雙方始大量出動兵力、康頓附近不日將展開大戰云。（柏林專電）據德軍當局方面所報、敵軍突破康頓巴頁間德陣而侵入鐵萊鎮之坦克車隊、業已被德軍所困、而遭殲滅矣、鐵萊爾已由德軍奪回之云。（柏林專電）據報卡命頓區德軍業已開始大反攻作戰、進行順利云。

敵方避免陸地決戰

（里斯本中華電）此間有識者觀測西歐戰局、咸認德國陸軍世界獨步、終當佔取上風、茲誌其大意如次：德軍首腦部便一舉殲滅敵軍之雄圖、正企圖展開陸地戰、但此次前大決戰之得以發生、則在反軸心軍使特爲能對抗德軍兵力登陸之後、是故與其謂德軍欲在海岸擊退敵軍、勿寧謂欲誘敵至法國本土展開決戰、而殲除禍根、無論就物質方面或精神方面以觀、德軍均有力量于此次前大決戰中收獲勝利、德軍之戰術與反軸心軍迥乎不同、德軍忍耐善變待機決一死戰、故反軸心軍即力圖避免決戰、然由於德軍奮戰、以海空軍實不能把握勢力、于是不得不在陸地挑動決戰、而陸地作戰、正是德軍之拿手好戲云。

復恢復失地數處

到處擊退蠢動敵軍

（柏林專電）德軍司令部頃於十四日公佈戰報如下：諾曼底方面頭堡區、予敵軍人物莫大打擊、德裝甲車軍突入俄恩河東岸敵橋前線、他點敵軍藉戰艦重砲及大量飛機協助進攻、咸被遺退、晉軍反攻奪回數地、漸來考蒙德運南地域之敵坦克車側禦隊悉數被殲。

（柏林中華電）據前線報道、德軍自俄恩河東方立於諾曼底、十三日來轉於反擊、恢復失地一部、英軍十二日來調來甲部隊、企圖迂迴作戰、德軍破戰車九十一輛而擊退之、英軍欲在俄恩河地區南進、已自齊里稍行進出、但被德軍依然阻止、又美軍企圖經巴爾維奧進至哥美爾而失敗、考丹汀半島卡命頓地區德軍擊退美軍、恢復若干陣地、戰局不過前時戰云。

卡命頓區德美激戰

（柏林專電）海通社戰事訪員晉拉托頃於十四日午稱、北法前線於過去二十四小時內一般戰況無甚變化、敵軍進攻當在包圍鎮、漸佔卡米爾德及切斷瑟堡半島、此三目標未達到、敵將蒙特果美利曾在數地突破德軍、奪佔數村鎮、但人物之喪失不可言喻、超重艦方之損失當在數倍以上、德裝甲車及平射砲頃於鐵萊附近坦克車擊中毀敵坦克車五十四輛、於過去四十八小時內、敵軍登陸開始以來、德軍在諾曼底沿海已毀敵坦克車可三百輛以上、卡命頓西北及西南之伊勒爾河之美軍展開激戰、沿巴貝耶米爾公路進抵波民特森林而偷渡伊勒河之美軍、頃已被阻在考文斯高地附近地區、該區及卡命頓之西區戰區中敵軍又告重創、卡命頓西北泛濫區內美軍西向進攻、

投誠俄軍 與德軍協力作戰

（柏林中華電）據前線報道於考丹汀半島與德軍協力之俄人部隊、十三日高呼萬歲之聲、...

擊落敵機七二一

又沉艦船六艘 德空軍大戰果

（柏林電）德軍主管當局宣稱、敵侵歐戰初日至第八日間、英美空軍在北法上空已喪失第一線飛機七二一架、其餘保德軍各部隊所擊落、擊沉運輸艦及海岸機被毀數者未計在內云。

（柏林中華電）德軍當局十四日宣明如次：德空軍十二日夜在北法戰線擊沉滿載兵員九千噸級運送船一艘、大型驅艦（未詳）一艘、擊破特殊登陸用舟艇二艘云。

（柏林中華電）德軍戰鬥轟炸機十三日夜襲擊俄恩河口敵登陸據點、擊沉一萬噸級運輸船一艘、乙級巡洋艦一艘云。

（柏林電）據報、德驅門艇隊頃於十四日晨、在海峽中擊沉敵方...云。

盲炸村民 死者六千

（柏林中華電）德軍當局十四日宣明如次：敵空軍六日盲炸考丹汀半島塞村維勒、炸死二千名（村民六千名）云。

北法沿海各地要塞

戰前均爲風物特佳區域

（柏林中華電）反軸心軍於民眾河口強行上陸、同時、自六日黃昏起至翌晨、再以大空挺部隊於勒哈佛爾、瑟堡兩港間降下、明爲紹成諾曼底橋頭堡之執拗意圖、而反軸心軍首先選擇諾曼底地方爲最初上陸地點、其理由究爲何耶、蓋在多維爾海峽東方所知爲最狹之處、多維爾、加來斯間足四十公里之距離、在此處由主力艦隊援護作戰者、因德軍海岸砲之威力與水雷障礙、殆不可能、...

轉移攻勢期已到來

最後勝利屬軸心方面

日首相在軍需會議席上訓示

（東京中華電）日東條首相兼軍需相、十五日於全國軍需監理長會議席上訓示、強調在大東亞及歐洲待望之攻勢發生轉移情形謂：「勝利始終屬我」、而促國民奮起、訓示大意如下：今也在大東亞及歐洲待望之攻勢轉移戰機將告活動、雖久隊忍只嘗苦辛蓄積戰力而待時期、第二戰線已開始、引滿以備到來之實、今日、德軍之威力正在顯示、英美開始焦燥、即在中國大陸現已敢行作戰中、又在印緬方面前衛會制敵之機先開始作戰、而激戰仍在續行中、如上述戰局向大東亞全般新展開之我攻勢、今後動向固然不能預測、而戰局更加苛烈性者、可謂當然也、...

懷必勝決心 鮑總參謀長談

（南京中華電）國民政府軍事委員會總參謀長鮑文樾中將、十四日就反軸心軍展開西歐登陸作戰事、發表談話謂：歐洲中之西歐登陸作戰、業經開始、反軸心軍自六日在北法登陸作戰以來、由於戰爭之激烈、至實施中之對華新政策作充分之努力、則自應從速深加反省、今日吾人所希望者、乃重慶早日實行全面和平、東亞民族團結一致、打倒共同敵人英美、使東西兩方互相呼應、驅逐英美侵略勢力、相信如能按此作去、則世界和平庶幾可以早日實現云。

敵機殘骸 在太原公園展覽

（太原中華電）駐渝美空軍北美P五一型戰鬥機於十日來襲太原地區時、曾於鄉家坡被日軍擊落之殘骸、經當地駐軍將之收容後、爲新民新中日官民之防空必勝信念起見乃由十四日至十八日於太原新民公園展覽、將敵機殘骸加以展覽以供一般市民參觀云

渝方應深加反省

認識亞歐戰局現狀

中華日報警告重慶

（上海中華電）此間國府機關報中華日報、頃於十四日撰社論說明此次反軸心軍在北法登陸後之作戰意義、指出反軸心軍登陸之作戰、未必於反軸心方面有利、旨在日軍在太平洋及中國大陸之作戰、非以渝方爲敵、其目的在打倒英美、使渝方作深長之反省、謂時至今日、實爲渝方參加戰爭消滅東亞侵略者英美之良機、其要旨如次：日耳曼民族與盎格魯撒克遜民族之決戰、今已在諾曼底半島中心、展開此次決戰、其與東亞民族與盎格魯撒克遜民族間之決戰在目的上完全一致、且以在東亞戰局方面、敵英美於印緬戰線、並不時動員大批空輸部隊、但英美爲日軍殲滅、其所謂對太平洋之反攻、亦未見有何進展、同時、其在諾曼底半島、亦將遭遇爲德軍殲滅之命運、蓋日德兩國之使命、在於殲滅英美、破壞舊秩序、進而以正義與王道爲基礎進行新秩序之建設、德軍過去在東線採取鞏固戰法、及從義大利南部戰線撤退、此實爲保爲其實力、以應付今日局勢之措置、尤其吾人對德軍之實力、尤宜信賴並確信英美此次必在歐洲方面遭遇徹底之潰敗、至於太平洋及大陸戰線方面反軸心軍、由於日軍之活躍、已遭受連續之打擊、此種情勢、就今日各戰線之戰況而觀即可瞭然而無疑問之餘地、今日重慶陷洛陽後、更直接受長沙之威脅、日軍此次作戰、決非以渝方爲敵、因英美爲擁護自身之利益、唆使渝方抗戰故也、渝方如能對於此項事實、與日本...

擊落敵機二一

特路克及馬紹爾方面 日軍繼續勇戰健鬥中

（中部太平洋基地中華電）十三日特路克島有敵P二四型機二十八架來襲、經日軍所在部隊與之交戰、擊落其二架、擊破其三架將其擊退、日方無損害云。

（中部太平洋基地中華電）馬紹爾方面所在之日軍部隊、在執拗之敵機轟炸下、猶繼續勇戰健鬥、日軍十三日在米勒島擊落敵機十架、又在愛嗎島與敵轟炸機二十八架交戰、擊落其二架、又於洛路島邀擊敵機二十一架、擊落其二架、擊破其二架、但無其他損害云。

猛炸比亞克 敵獏軍陣地

（南太平洋基地中華電）日軍航空部隊、十三日黎明急襲比亞克島敵陣地、全彈命中目標、與以甚大損害後、全架歸還矣。

敵已成奄奄一息

完全掃蕩桑灣獏軍

（柏林中華電）歐洲侵攻作戰開始以來一星期、德軍反擊戰勢漸次第一幾備後、反軸心軍補給已成奄奄一息之形勢、諾曼底之形勢一兩日以來呈示一時的安定、反軸心軍勿論到處爲擴大橋頭堡而反覆必死之攻擊、因已就若干配置之德軍裝備兵力反擊、兩軍陣地線在地圖上殆未見變化、十二日來戰鬥、反軸心軍攻擊第一重點在諾曼底半島孤立化、自巴貝向南方及西南方企圖戰車空軍聯合之大攻勢、同時美軍向卡命頓西方及南方進擊強化、對抗之德軍之西方及南方戰線、考丹汀半島遮斷作戰、對抗之德軍之嚴令頓方面施白刃戰、而擊退反軸心軍、其次對考丹汀半島東岸美軍反覆登陸戰開始以來之猛烈攻擊、九日在巴爾夫魯爾兩側使有力空挺部隊降落、與此呼應、在以戰艦爲主體之有力艦隊掩護射擊下、自艦艇載兵外海岸登陸若干部隊登陸、作爲補給基地、德軍十日以來對於該地區反軸心軍加以猛擊、十三日將此等敵軍入東北海岸之美軍完全掃蕩、確保海岸防禦線、反軸心軍爲死守一旦入手之據點、對於德軍沿岸要塞集中艦砲射擊、德軍砲台泉以巨彈應戰、砲擊戰亙於三日間無間斷繼續中、就中十二日拂曉反軸心艦隊強襲、自十二日夜至十三日展開壯烈戰鬥、德軍頑強抗戰、擊退艦隊及擊沉敵驅逐艦、登陸部隊完全掃蕩、使該堡港防衛態勢有利、右戰鬥中考丹汀半島砲台擊退反軸心軍猛烈包圍、一部除砲一門外悉失機能、德守備隊在敵彈中修理砲台、再開始活動、樹立擊破反軸心軍登陸之各砲台及要塞各陣地、不拘猛烈砲炸擊、現在依然繼續頑強抵抗、完成總統大本營所期待於大西洋要塞之使命、次展北方英軍集結戰車、進行大攻勢之準備、曾預想十二日開始猛攻擊、但當日終不出於攻擊、及在俄恩東岸方面實行相當強力攻擊、英軍作爲中型船舶登陸據點企圖奪取康港灣設施、據英軍發表、十一日一晝以七千架飛機對於康市附近加以徹底的炸擊、更集中大量戰車、強化攻擊準備、今後數日間該方面將發生相當大攻勢、前線現在已入對峙狀態之兩軍、準備決戰云。

獏獏侵攻 作戰失敗 西班牙報評論

（柏林中華電）據馬德里電、反軸心軍於北法登陸攻勢後、西班牙各報對之頗爲重視、茲將該國各報評論綜合誌次：德軍防備已開始達成任務、愛森哈威爾所部敵軍祇能獲得淡泛之地區、尚未佔領重要港灣、愛森哈威爾之作戰計劃、因不得不放棄佔領勒哈佛爾地區之企圖誕生重大錯誤、一方蒙特果美利之作戰計劃、因德軍之抵抗而受挫、大西洋防線予德軍機動反擊據點之時間、今已完全達成使命、據倫敦電、英人預料德軍反攻英倫之恐怖氣、刻已瀰漫全國云。

毀敵戰車 達三百餘輛

（柏林中華電）德軍當局十四日宣明如次：德軍自敵侵攻以來一星期間、在諾曼底戰線擊破敵戰車三百輛以上、登陸前艦沉之數目不包含在內云。

突入德軍陣地、并佔領數村落、刻下德軍在該點及諸德堡壘開始反攻、俄恩河東岸德軍反攻順利進行、曾毀敵巨型及超重型坦克車十五輛、德軍同時自南面攻入敵陣及潰退敵軍、德軍於完成任務後撤回原陣云。此東部戰線挫滅俄人部隊均突擊戰車之敗者、俄人部隊高加索人、亞爾美尼亞人、喬治亞人等土耳其斯坦人云。

德豫備軍配置全線

司令部披瀝必勝信念

（柏林中華電）德軍倫德休臣特元帥所率之豫備軍司令部十四日以激勵自信披瀝必勝信念如次：預備軍爲德軍而...、預備軍將向敵蒙特果美利軍挑戰云。人力物力兩方損失甚大、此次德軍防衛陣、倫德休臣特元帥所指揮之樞中部隊、均漸傾必勝決心、活躍戰場、痛擊敵軍、吾人倫德休臣元帥在希特拉總統統轄之下定能得最後之勝利云。

諾曼底作戰順利進行中

（柏林中華電）德軍當局十四日宣稱、一、卡命頓地區美軍以有力部隊十三日下午開始攻擊、德軍與之激戰後、移動數公里於有利新陣地云。

作戰計劃失敗

蒙特果美利軍陷窮境

（柏林中華電）據諾德軍入手之文書、反軸心軍前線司令蒙特果美利最初本欲以十個師兵力在二十一個師乃至二十三個師登陸、及想堡兩港於掌中後、再使其納德頭餘保確頭堡、收勒哈佛爾、但出乎意想之外、被德軍奮戰所阻、不得不增強兵力、所有兵力百分之七五、既已注入戰場、且不能奪取登陸必要港灣、大西洋要塞第一線守備德軍、必非德軍精銳、徵諸相傳俄人部隊其他雷戰事實亦已明瞭、對此蒙特果美利且此依舊軍防衛作戰不能既受十注入諾曼底平原之兵力中至少有九個師爲在突尼西亞乃至義南部戰線經驗之反軸心軍一流精銳而損害、蒙特果美利以現在兵力企圖本格的攻勢、從而愛森哈瓦作爲勤餘之賬傾注其餘四十個師將在法西岸乃至地中海岸實行新登陸亦未可知、預期此種之德軍司令部、已有應變之準備云。

義戰線敵敗退

（柏林電）德軍司令部十四日發表如次：義大利方面包爾雅那西側敵數次攻擊不遂、敵晚間曾開始敗退、敵不支向湖西潰退、迫近湖畔、德軍於十二日夜再移數公里、十三日晨間敵機攻義大利西部沿海外爆方救護艦云、又希臘、阿爾巴尼亞國境敗匪區之德軍、自六月五日迄十日、擊敵匪五千四十五云。

德否認芬蘭 受外力壓迫

（柏林電）關於英國報紙謂芬蘭政府再施外交壓力事、德外交部發言人否稱、敵方報紙未聞有甚項指壓之實施、芬蘭國內異常鎮靜、秩序井然、再在戰事方面蘇軍突入芬蘭陣地處告封閉、芬軍在第二防線之防禦、現在順利進行中云。

朱舜賡律師代表孟鴻昇聲明房權啓事
茲據孟鴻昇聲稱本人所有坐落本市...之房屋...原係鴻昇...特此聲明如右
事務所 平原路四十七號 電話（二）四八五一號

招考事務員啓事
一、資格：高中以上或有同等學力須通曉日語擅長會計者爲合格
二、年齡：二十歲以上三十五歲以下
三、名額：會計員二名普通事務員一名
四、身體：須體格健全而無不良嗜好者
五、報名日期：六月十八日截止須交二寸照片二張親筆履歷書二份
六、試驗科目：國文、日文、算術、簿記、日語會話、常識問答
七、應試日期及地點：六月二十日午後五時半在本市陵縣路七五號二樓本公司內
八、待遇：從優
青島市陵縣路七五號 華北製袋股份有限公司啓

出號聲明
茲有本號股友常立科曾入股本號...特此登報聲明週知

買賣山東隆記製膠工廠商號與營業及鋪墊聲明
...
青島市...路一八號 隆記製膠工廠 賣主 山東隆記製膠工廠 買主 山東隆記製膠工廠

遺失聲明
敝號遺失五月二十八日進口之大連丸載貨...特此聲明
北京路四十三號

律師劉照藩代爲王常壽（即樂山）緊要聲明啓事
...事務所 ...路五十四號

醬園召盤
本園因股東意見不合無意經營願將貨物鋪墊全部出盤如欲接盤者請至四方路四十七號接洽

緊要聲明
...

東
東方會計簿記學校夜班招男女生、今日起報名、最近開學課程（一）最新實用簿記與原理（二）所得稅（三）審計（四）經濟（五）保險（六）銀行實務（七）各種商業簿記、入學、課程由商學士教授担任、四個月畢業、並介紹職業
所址：四方路三江小學內

退股聲明
敬啓者本號股東湯川得一（日籍）因事返國無法進行營業、茲於本年五月三十一日將本股眼目結算清楚本利如數撥出由民國三十三年六月一日起本號營業概與湯川得一先生無涉恐後本號名義更爲恒泰和記染廠除立退股字據外特此登報聲明

遺失居住證聲明欄

- 第〇五九〇五二號 廣州路六七號 沈寶良 居住證遺失
- 第二五〇九〇八號 大堯村四號 辛兆成 居住證遺失
- 第四四六四二一號 南海路一九號 馬清洲 居住證遺失
- 第一五〇七一三號 流亭路四號三戶 曹王氏 居住證遺失
- 第三三一〇六二號 吳淞路一〇號 龐玉恩 居住證遺失
- 第一六九五六二號 堂邑路一號電話局 卜宗蔓 居住證遺失
- 第一八〇〇〇二號 冠縣路四號 蔣玉田 居住證遺失
- 第二九六六五號 嘉祥路四號內四戶 李世德 居住證遺失
- 第三六〇四一號 萊蕪一路二號 高緒舞 居住證遺失
- 第一〇二二九〇號 四方路一九號 于文堂 居住證遺失
- 第〇五六二一八號 南仲家窪二號甲 劉慶氏 居住證遺失
- 第二四〇六二二號 台濰路二七號 吳孝相 居住證遺失
- 第二五四〇三九號 西太平村一七一號 殷桂昌 居住證遺失
- 第三四三八六七號 下河崖張家上流 張世義 居住證遺失
- 第四六〇四二二號 李村區佛耳崖 曲良桂 居住證遺失
- 第四三三〇二一號 李村區東李村 李可成 居住證遺失
- 第二六六七三號 張村區小埠東村 尚郭藝 居住證遺失
- 第四三三四二一號 河西區河東〇鎮 王錫初 居住證遺失
- 第四六一四二一號 李村區河南莊 宋恩昌 居住證遺失
- 第四三四二五號 下河崖張家上流 劉學立名 居住證遺失
- 第四二八三三號 滄北縣試驗場 ... 居住證遺失
- 第六四二八三三號 錦州路七八號 張法德 居住證遺失
- 第一九一四八九號 小村莊四三五號 彭福麟 居住證遺失
- 第二三三五九一號 丹陽路五〇號 蘇修華 居住證遺失
- 第一五三五一七號 撫綏一路八號 冷有德 居住證遺失
- 第〇九三五一號 錦州支路六號 蘇占可 居住證遺失
- 第一八一七三五號 西吳家村三號 李劉氏 居住證遺失
- 第二七一〇五四號 壽光路一六號 丁德龍 居住證遺失
- 第一七九五四號 長山路一六號內一七戶 姜清華 居住證遺失
- 第二三〇七〇〇號 合西五路四號內三八戶 陳金惠 居住證遺失
- 第一六三五七一號 大水清溝一三一號 趙承林 居住證遺失
- 第三一三六〇號 小湯一路一二號 郭守先 居住證遺失
- 第六三九一五二號 四川路七〇號內三九戶 張侯氏 居住證遺失
- 第六三九二四七號 四川路七〇號內三九戶 張進洪 居住證遺失
- 第二三八〇七號 合東鎮東山路二七號 王培慶 居住證遺失
- 第三四〇四一六號 合東鎮東山路二七號 王鴻翮 居住證遺失
- 第〇〇五八六號 江寧路一〇號附三戶 畢珍燕 居住證遺失
- 第一六一一九〇四號 小港一路六五號 孫明三 居住證遺失
- 第〇六九一八號 城武路二八號內三六戶 陳月英 居住證遺失
- 第〇一八五九八號 西仲家窪二七一號 于珍豐 居住證遺失
- 第三四七二三號 西仲家窪新六號 杜炳玉 居住證遺失
- 第二三〇二七四號 東嶺威海路一四〇號之甲 李貴新 居住證遺失
- 第一七四〇六〇號 冠縣路七二號 張毓慶 居住證遺失

沙利文飯店謝啓
昨敝店開業辱承各界碩彥同業先進寵錫珍品玉趾親臨感隆情之稠疊愧款接之簡疏敬佈歉忱並伸謝悃幸希垂察
沙利文飯店謹啓

特請著名俄國技師精製超等點心大菜
冰激淩 物美價廉 歡迎賜顧
咖啡、紅茶、牛奶、蛋糕、汽水、桔汁、可口可樂、俄國肉包、蕃汁麵包、定製點心、當日取貨
百樂門咖啡店 浙江路十二號甲 電話②四七六四

元寶牌肥田粉（無硫酸完全肥料）
牌子最老 効力真高
本牌肥田粉分大小兩種大包雙麻袋裝每包九十一公斤小包布袋裝每包三十公斤
雙十牌肥田粉（有機質混合肥料）
價錢公道 貨質特好
本牌肥田粉用草包盛裝每包五十公斤
青島元記商行 地址安徽路北首二十三號 電話二、四九九三 電報掛號二〇一九

傷風
在現在這季節裏最容易患傷風、這是寒熱不定的關係。如果常服若素、不只可以制止傷風、且可胃腸強健、百病不生。
中瓶三元六角七分 各大藥房均有代售
胃腸 營養 若素

去疲勞
心身過勞之後、體內疲勞素必見增多以至全身乏力、四肢酸痛、此時如服本劑、可以迅速恢復、而感輕快。
【包裝】100片 500片
萬寶位維他命B1劑
強力 米太寶靈片
製造發行 武田藥品工業株式會社 日本大阪
604

不痛不麻奏效如神
大學眼藥
適治 沙眼 角膜白斑 爛眼 眼花 瞼緣 眼球充血 視力衰弱 淚眼
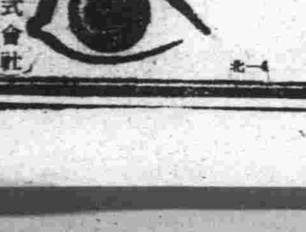
天津 北支參天堂株式會社

喚起市民注重衛生 協力完成防疫堡壘

全市擴大展開防疫宣傳

時屆夏令、正爲虎疫流行猖獗時期、防疫當局爲豫防疫癘之流行、迭曾嚴厲施行注射、以防傳染、新民會青島市總會宣傳處爲喚起全市民衆注重衛生、保持健康、以防虎烈拉之流行、並灌輸市民衛生常識起見、將於十六日起、至全市及膠即勞三鄉區擴大展開防疫宣傳、促起市民撲滅蒼蠅、並協力當局完成防疫堡壘、特印製大宗防疫標語分貼全市及三鄉區、并分發市內各飲食商店攤販、俾市民怵目驚心、各自注重衛生、由宣傳處派員假廣播電台講演「防疫運動與革新生活」、灌輸市民衛生常識、並於各電影院加映幻燈、展開國民防疫常識教育、利用各電影院休息時間、派員作五分鐘之防疫演講、預期經此次擴大宣傳、定收極大效果云。

剷除各種疫癘根源 身體健全可期

傳染病院院長谷島辰男氏談

時値孟夏之際、防疫工作爲現在最應注意者、本年華北各大都市均以極大之努力以實施防疫工作、本市防疫當局將於本月中旬開始實施防疫工作、協助防疫工作之傳染病院院長谷島辰男氏、爲防疫工作之重要、特別發表談話如下：

當此中國方面、尤其下層社會、可稱爲各種傳染病之巢窟、事實上則別處亦有同樣可怕之傳染病發生、當茲夏期之「虎烈拉」又如冬期之「痘瘡」、春期之「傷寒」等、故須特加注意、然青島一地、因風土氣候之佳、爲唯一之建設都市、同時在中國都市中、關於衛生設施、比較的完備、且自日中事變以來、中日一體、努力防疫、以致此項病人最近逐漸減少、例如「虎烈拉」一症、中國各地每年流行、惟青島市、自民國二十九年以來、近四年之間、未發生一人患「虎烈拉」者、實屬同慶、但黴菌有不斷乘入之隙而侵入之可能、所以希望每個市民理解防疫之重要性、而予以協力、最近將實行「虎烈拉」預防注射、希全市民一律注射、蓋虎烈拉之可懼者、並非一人之事、全市民應各自保護各人之身體、故爲期全市之完璧、而努力防疫、又爲防止黴菌之傳播、撲滅蒼蠅、乃爲當前之急務、故各家庭、應時加清潔、并爲處理塵芥、減少蒼蠅之發生、使傳染病滅絕、再者當傳染病流行時、將患傳染病者、如隱藏於家中、而該家庭中施行消毒並不充分時、則由一人生之患者、勢將傳染一家、甚而擴至鄰近地帶、甚或惹起大流行於擁有六十萬人口之青島市、據衛生當局所稱、每年中國人患傳染病者不過五六十人、按中國人之患傳染病者、家庭上隱藏甚爲多見、但實際上、患者頗多、據醫生所見、各家庭中患傳染病者占多數、多不報告、故凡染患傳染病者、務須即行報告醫生、以便隨時剷除傳染病之根源、否則即無免發生傳染病、其發生之原因、可使產業方面、蒙受莫大障礙、因此關於防疫之實踐、望各市民理解協力實行云云。

▲市民簡易滅蠅方法、一、滅蠅常用的藥品、有石灰、煤油、醋酸、石灰酸水、臭水等類、二、使用藥水滅蠅時、可按上開藥品採用、其中以使用石灰最爲簡便、即以石灰一分加水九分配合、成石灰水即可灑用、三、灑用藥水、或石灰水、對於垃圾箱、廁所、便桶、豬圈、牛欄、馬廐、明溝暗渠、一切污穢粘附的地處、務要多而且密、保持清潔、不要隨便一灑、以致徒勞無功、四、捕滅蒼蠅的用具、有蒼蠅拍、粘蠅紙、蠅籠等、各家至少要選用一種、此乃輕而易舉、五、撲集的死蠅、頂好焚燒、不要粘在手上、或將死蠅用紙包包好、消毀之爲要、六、噴灑沸水的方法、亦可使用、祇須將煮沸之水、傾倒在污物上面、蠅蛆亦便可殺滅云云。

衛生科將組 特別注射班

青島市警察局衛生科、以全華北虎疫預防注射各地有因地方情形之必要已有開始注射者、本市所有注射一切注射手續刻已準備萬全、最近即可實施、茲爲期本市虎疫預防普遍、特別重視于集團生活方面、及各平民院住戶較多處所、將于開始注射時、組成特別注射班、同時對于各平民院等處住戶注射、以期週密、而防傳染云。

警察局制定 清潔取締規則

青島市當局以全市清潔、固由市警察局衛生科清潔隊負責清掃、如居民對於清潔方面不加注意、任意傾倒污穢垃圾、雖負清掃責任者盡最大努力、亦不能得到圓滿結果、勢必須官民協力方克有效、特製定清潔取締暫行規則、對於官民均有相當關係、希市民注意遵守、茲將規定辦法錄次：一、凡屬本市區污物之清掃及清潔之保持、依本規則行之、一、在本市區內各戶、須設置有蓋之塵芥箱、由業主設備、一、塵芥污物須倒入塵芥箱內、不得令其散置箱外、一、該管官吏及清潔隊員、認爲衛生上不潔、或施設不適當時、得令該業主或戶主添置修理或改善之、一、各住戶無論在院內院外及街道、一律禁止大小便、并不得任意傾倒污水及污物、違反前項之規定者、概由家長或戶主負責、一、凡市民自已居住地區附近、發見不清潔或塵芥堆積時、即時報告坊長或里長、由坊里長通報清潔隊或衛生科、請求處理、各該主管機關接到前項報告須即時處理、一、市民對清掃人夫所持之清潔簿、如認爲掃除清潔時、須即填寫姓名月日并蓋章、一、市內各處露天商場或市場、應保持清潔、該市場管理人對該地區內須不斷巡視監督之、一、露天商場及市場之管理人、於各商販市後、須督令完全掃除清潔、一、各里院內清掃及一切衛生施設、由各該管理人負保持清潔之責任、一、該管檢查員對於左列事項認真檢查（餘下略）。

傾倒垃圾 不得任意拋棄

青島市警察局以本市夏季防疫工作甚爲重要、在未實施以前曾以種種方法擴大宣傳、喚起全市民之注意、市警察局爲徹底清除全市垃圾、以期根本消滅傳染病計、該局長特又飭令清潔隊衛生隊、並規定將由各衛生區域工作、星期日停止休息以期最近即達到預期之目的、但希望市民於此次清運後對於傾倒垃圾、必須向垃圾池內傾倒、且不可任意拋棄、如再不注意遵守一經查出、定予從嚴罰辦而儆效尤云。

東亞製粉公司 獻納機金五十萬元

本市邱縣路七十八號、東亞製粉公司代表人尋俊助氏、於十四日訪問〇〇部隊、獻納軍用機資金五十萬元云。

福山縣舉行 献機講演會

（濟南分社通訊）値茲大東亞戰爭決勝期間、空軍尤爲軍事上重要設施、福山縣王縣長、爲勵登州道區獻機命名式典、擴大宣傳起見、特飭宣傳科展開强力宣傳、以喚起民衆達到後方基地責任、該科於日昨上午十時、假新民講演所、舉行獻機講演會、出席者、宣傳科王科長、及新民教育館、新民會各廳職代表等約百餘人、講演獻機之意義、及希望各商號機關踴躍獻納等語、並散發宣傳品多種、於十二時在鼓掌聲中、始行閉會云。

挺身勤勞報國工作 魯建國隊開始積極活躍

（〇〇杉田特派員中讓報）勤員華北新建設之意氣、日日從事工作、而此次就勞之隊員、爲由省內各縣選拔之年齡、自十七歲迄二十歲之青少年、因彼等於農業勞動以外、無何等經驗、恐難直接從事於工場建設之土建勞動、故其建國精神、使之爲新中國建設隊、及以勤勞建國之組織而常備業各種建設事業農業、開發事業、名爲「山東省勤勞建國隊」其本年度隊活動之目標、爲對直接戰力增强部面加以積極的協力、觀組織自本年二月成立、編成第二班〇〇名、既配屬於華北輕金屬、及蒙北礦土、待機金屬會社工場建設完成時、將由此等隊員中選拔優秀者、以作該社專屬工員、國民組織之勤勞、便其改修工場週邊之道路及担任、爲各方面所大爲期待云。（照片上爲點名中之勤勞建國隊員、下爲挺身協力於〇〇建設之勤勞建國隊員（華北軍報道部檢閱））

工業新建設要實工作、自三月上旬以來、即在濟南所行之幹部訓練、隊員編成、其第一班〇〇名、一切準備已終了、至四月中旬抵華北輕金屬、鋼北輕金屬兩社各工作現場、以大東亞戰爭完遂之時、其隊員〇〇名已參加、現下華北最緊要求之省內〇〇地區實施中之華北重工廠開發增產、及輕金屬社當局有此勤勞精神隊員之讚擊工作、惡非常感激、又自本月十……

一致努力滅蠅 切實注重衛生

警局衛生科張科長談話

關於撲滅及各種傳染病之發生、固首重預防注射、但欲求根本防止傳染、須更重媒介物之傳播、蒼蠅之爲物在動物中雖屬蠅小之類、而其生活混亂於人之起居飲食之間、最易傳染、本市虎疫預防注射即將開始之前、爲喚起全市民注意預防起見、勢必須一致撲滅蒼蠅、市警察局衛生科張科長特發表談話、并指示要綱、希市民注意遵守、茲錄其大意如次▲應注意清潔事項、一、各處的垃圾箱均須有蓋、如有破壞者應該從速修理、最好方法將垃圾箱分爲兩種、一種是存貯肉類皮骨及一切腐臭易於腐化有機體等類之垃圾、一種是存貯塵土爐灰等類無機體等類之垃圾、可能減少蒼蠅、但垃圾箱內每日至少要灑布石灰水一次、等到清潔隊運除垃圾之後、垃圾箱底雖有清潔隊灑有石灰水、還希望民衆自已亦要多灑布石灰水、可使蒼蠅絕跡、二、傾倒垃圾、務要倒在垃圾箱內、萬不可隨意亂倒、三、便桶都要有蓋、如已設有抽水的便桶應隨時沖洗以保清潔、其舊置便桶等尤應按日洗滌、並灑布石灰水、四、廁所內每日至少要掃除一次、灑布石灰水二次、並且要共同維持清潔、不可在便桶之外隨意便溺、廁所門窗、能安鐵紗者、亦須儘量安設、至少限度亦需裝釘紗布、其價甚低宜、五、嚴防及溝渠、務須每日掃除清潔、勿使穢物堆積、溝渠內可灑原油或煤油、六、廚房宜常掃除清潔、安設紗窗、或裝釘紗布、對於腐敗魚肉菜飯、切不可隨地堆積、必須設備有蓋之洋鐵桶、倒入桶內存貯、待傾倒後、再用熱水將桶沖洗清潔、七、杯盤碗箸等具、宜置在紗罩或廚內、以絕蠅跡、八、凡平民住所及各雜院一般住戶、都可按照上開各項、自家注意、切實實行、九、凡西飯館、魚菜市場、所有垃圾箱絕對要分設兩種、多要有蓋、一種是專用存貯肉類皮骨及一切腐臭易於腐化有機體等類之垃圾、一種是存貯塵土爐灰等類無機體等類之垃圾、可能減少蒼蠅、上項垃圾、每日要至少灑布石灰水一次、一〇、戲院電影院、跳舞場及其他公共聚集處所等處、均應格外要注意清潔、一一、屠宰場及私有豬號、豬圈、牛欄等處、至少每日要大清潔一次、所以污穢之物應該指定處所堆積、並須時常灑布石灰水、一二、各飲食物品店及行商攤販之關於陳列各項物品、均應使用紗罩、或玻璃罩盛、以防蠅類飛進。

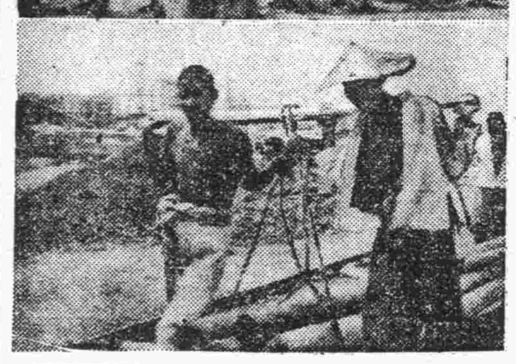

力謀菸葉增產

魯省擬定實施計劃

（濟南分社通訊）山東省政府爲應戰時體制下之需求、特秉合縣本年度菸葉下種時期、擬定「山東省卅三年度菸葉增產實施要綱」、令飭山東省合作社聯合會督飭各產區努力進行、預定本年內播種四十萬畝、其增產實施要領如左：一、增產方針：以謀華北捲煙原料需要之充足與税收之增加、籌圖增進農民之福利爲方針、二、增產目標：收實數以四千八百萬市斤爲目標（約六百四十萬貫）。三、增產施設要領：甲、以務使保持卅一年度四十萬官畝之產地之恢復與新產地之物興爲主、各產縣務具體面積、萊濰道三縣、萊陽、濰縣、青州道九縣、益都、臨朐、壽光、臨沂、廣饒、桓台、博興、濰川、長山、兗濟道三縣、濟寧、濟陽、滕縣、乙、指導陣容之……織之合作社爲指導本體、并鎮等之關運性、自可利用、但無技術指導之實、更以縣合作社中有特殊技能者爲之屬託、以謀相互連結、便饋政機構之指導本體、與該社技能分子二者分担、以謀指導陣容之鞏、共爲施策之推進體、丙、指導方針之確定、一方謀舊有產地之興隆向增產目標、鋭求增加、一方如津浦線爲將來香菸原料之產地力求耕作改善、以助長其特異性爲指導之方針、丁、生產資材之購入與配給、關於生產資材如肥料、石炭等之購入與配給、於省府既定方針之下、即由合作社擔手、與下部合作社及華北葉煙株式會社之產地出產人員、取緊密之連絡、以求對煙草耕作者特定人之配給、戊、以求對烟草耕作者特定人之配給、己、增產助成事項：規定獎賞事項爲增產助成方法之一、喚起農民競爭心、共謀相互之向上、甲、加與品質之向上、乙、依獎勵方法之收穫所有數量之增加及品質之向上、丙、依調理之改善以剔除不純以求品質統一。五、其他增產功勞者之表彰施賞、甲、模範本團體、乙、模範本團之設立依綜合的指導而爲其他之模範、丙、表彰事項：一、由單位面積增收者之表彰施賞、二、優良耕作者之表彰施賞、三、優良村之表彰施賞、四、優良生產者之表彰施賞、五、其他增產功勞者之表彰施賞云。

撲滅夏季傳染病（續）

希望市民均自動注射

一旦發現最利害傳染病虎疫的時候、不但病患者的家族要特別注意、就是四鄰也應該要特別的注意、祇要是發現類似虎疫的時候、就應該立刻報告警察局衛生科防疫股、負責報告者、在家庭中是由家長負責、在機關團體中是由機關團體首長負責、或是診治疾病的醫生、在不能確斷是否係真性傳染病時、也可以負責報告當局、警察局衛生科當局接到這種報告時、一切都由衛生科來處理、一方面立即向各方面取得連絡、一方面立即派人在發現傳染病地消毒、將病人送到傳染病院、住所一帶也就絕對隔離、總須醫生證明以後、不是烈性的傳染病時、也就在二十四小時以後才能解放、如果是真的虎疫發現、那麼住宅區一帶、最低限度也要隔離一星期、這也就是所謂城門失火、殃及池魚了、尤其是在青島繁居的住宅比較多、往往一所大屋子、不知道住多少人家、如果這許多人家中、有一家發現了傳染病、那麼所有的人家也就都要在隔離的處境、無論是做什麼緊的事情、也不能通行、因爲這所有的人家中、都有傳染的危險性、如果不隔離的話、隨便放行、那傳染病的人、把虎疫的細菌帶出來、那就不一定要傳染上若干的人了呢、恐傳染的情形、恐怕就會到欲罷而不能的地步了。

市民相互勸勉 注意飲食衛生

同時一旦隔離、不但種種方面要感到不方便、而最大的困難、恐怕是食糧問題了、尤其在現在物價極高的時候、購買不便、的確是一件最苦惱的事、在民國二十八年的時候、本市郎縣路一帶、曾發現虎疫、於是一百多市民的食糧、立刻成了最嚴重的問題、後來是由防疫當局撥出一筆經費買饅頭、由警察送過去給一些被隔離的市民食用、這是民國二十八年的情形、而在今年這種情形之下、恐怕就不可能了、防疫當局即使有這樣經費爲市民購買食品時、如果大批的購買起來、也是非常困難的、所以最好就是希望所有的市民、大家都要互相的注意、互相的勸勉、在這炎熱的夏季中、要特別注意飲食上的衛生、要自動的注射預防針、絕對的盡最大的努力來預防傳染病的發生、不至於蔓延、這不但可以免出各種麻煩、而且是市民們可以減少若干的痛苦、祇有市民能予以最大的協力、防疫工作才能有良好的成績、希望本年本市絕對的不發現虎疫、那麼防疫的成績才可以達到圓滿的地步。

早施預防注射 可免除傳染病

張科長所說的話、正是我們市民所應該知道的事情、凡我市民、祇要是稍爲的注意一點衛生、知道預防注射的要緊、就會避免了傳染病的降臨時、我們不會自己要擔負衛生常識、知道預防注射的要緊、並且對於所有的人們、尤其是下級社會的人們、加以指示勸導、使所有的人們、都能明白預防注射的意義、務必要在今年的防疫時期內、不發現最可怕的虎疫、這不但是我們市民的幸福、也是我青島市整個的榮耀。

每年的防疫實施工作、多是由各醫院大夫出來協助實施注射、而今年各醫院大夫不出來協助、這是因爲差不多的醫院、都是一位大夫、這一位大夫再出來協助防疫工作、則他自已一天的營業、就受到很大的影響、爲了他們自身的利害關係、祇有請他們在一方面協助、本年度的實際工作人員、中國方面可以說完全是衛生科的人員負責、尤其是在現在衛生行政人才缺乏的時候、於是有豐富經驗的張棟光科長和防疫股的錢揚嶽股長、就不能不負責、負着實任來努力工作、無論是對內的工作、或是對外的事宜、都是張科長和錢股長兩人親自來做、錢股長在青島有很長久的歷史、他自已除了醫院的事務以外、還要忙着防疫的工作、他是和張科長同樣的熱心着爲市民謀福利的工作。

努力防疫工作 必獲圓滿成績

記得在去年十月的時候、北京、天津、濟南、海州都曾發現虎疫、在青島也是到了絕對危險的時期、因爲在交通方面、發現虎疫的地方、與青島都有直接的關係、青島方面如果稍一疏忽、就會遭受到很大的危險的、那時幸而張科長和錢股長的努力、在得到各地發現虎疫的消息以後、因爲時間的關係、來不及請示辦法、立刻就先行自主的辦理預防注射工作、在車站以及膠古路一帶、凡是青市出入口處的出入者、絕對注射才能放行、所有衛生科工作的人員都是日夜不停的努力着、如此辦理、結果青島市沒有發現虎疫、青島市得以倖免、這不能不歸功於張科長和錢股長們、他們是如此的以整個的責任心、以全副的精神在努力這種防疫工作、我們青島市即便不能得到很圓滿的成績、但相信總不至於太不滿意的。

張科長曾有一個計劃、希望醫學界的同志、互相組織一個團體、在每天或是每週舉行演講、利用廣播電台的機會、輪流講演一些關於醫學的常識、或是利用報紙的地位、由醫學界的同志寫一些短篇的醫學知識文章發表、如此或可使一般市民、對於醫學常識能更深一步的認識、所有的市民能有醫學常識、那麼傳染病也可以少發現了、每個市民都能得到很健康的身體、當然國家也可以漸漸的興盛起來的、很希望張科長的這個計劃能夠實現、爲國、爲民、都有很大的幫助。（完）

天旱無雨切望節水

水道公司力促市民注意

最近鑒於市內高地方面之斷水、青島水道公司、對大量使用者、已要望三成程度之節水、并爲確保給水計、今後在雨量不多期間、難免減少送水量、故爲解決水源之不足、除期待一般需要者之節水外、別無其他方法、因此水道公司依左列事項、喚起一般人之注意、即因最近天氣繼續亢旱、致各水源地之水量非常之少、目下市內高地方面、業已陷於斷水狀態、因此對重要方面、急謀給水之確保、同時于現在斷水之高地方面亦將給水度增加、因現在之送水能力已達最大限度、如果繼續現在之消費狀態、則對於高地方面之斷水地區供給水量、今後若不降雨、則送水量必逐日減少、爲解決水源之飢饉、除待一般需要者節水外、無其他方法、故希望各需要者、對於以上情形、予以十分諒解、并願極力節水、同時對於水道充足之低地區方面各戶、亦希望努力節水云。

防小麥流入匪區

樂陵成立小麥保護會

（濟南分社通訊）値此決勝體制下、華北兵站基地所負之使命、愈益重大、本年度各地小麥生長極爲良好、民食可告無虞、樂陵縣當局、爲防止小麥流入匪區、確保食糧政策之遂成、召集各武裝團體、成立小麥保護會、動員合縣所有武力、担當巡邏責哨等警備警戒工作、不分晝夜、以保萬全、收效頗宏、匪共未敢越雷池一步、現該縣小麥、已收割完竣云。

濟城區警防團 舉行結成式

（濟南分社通訊）濟南警防團爲擴大濟南市防空設施之完璧、自成立以來、即積極謀各項工作之推進、後因濟市地面遼闊、爲期計劃之周密、除已於日前成立商埠區警防團外、復籌備組織城區警防團進行工作、已準備就緒、於十三日上午十時在城內皇亭體育場舉行結成式、各機關團體均有代表參加儀式、首推定副團長以下各幹部、並設警防團總合本部長、唐省長兼防空局長、陳井運輸部長、憲兵隊長、趙警務廳長等、分別致詞、儀式極爲隆重云。

新民會舉行 幹部會議

新民會青島市總會、爲謀組織、訓練、宣傳三部門工作之再展開、十五日午前十時、特於該會會議室在黃事務部長參事下、召集組織、訓練、宣傳三處全體職員舉行幹部會議、對於今後工作多有所檢討云。

新民會 暨貸會聯絡會 改二十日舉行

新民會青島市總會及華北暨貸會青島支部、每月十五日召開之聯絡會議、頃改延至二十日在山東路曁社會館舉行云。

警防團救護演習

錢警察局長定期檢閱

青島市警察局長錢宗超氏、爲明瞭全市警防團員之救護訓練工作情形、預定之舉行救護演習大檢閱、日前曾因雨延期、頃該局已定於下星期一（十九日）仍假第三公園操內舉行云。

保安隊加强防務

實施聯防及游動討伐

青島市保安隊、以該隊所屬各隊均分駐於本市膠即勞各行政辦事處鄉村重鎮、担任第一線剿匪工作、維持地方治安、防除匪共之侵襲、近來青島市郊頗爲平靜、民得安居、在此夏季將屆青紗帳起、匪徒易利用此機會活動之際、防務更爲重要、該隊副隊長爲加强防務、展開夏防工作起見、特着膠即勞各鄉隊除於駐守防地加緊防守外、并由各隊實施聯防工作、組成游動討伐隊、以期打成一片、協力防守、使地方治安無遺憾云。

師範邀請 上田博士講演

青島市立師範學校、定十六日下午三時半請東京商科大學教授上田辰之助博士講演、五時邀各界名流舉行茶會云。

萊濰道舉行 征購小麥會議

（濟南分社通訊）萊濰道尹劉多秀、爲加强愛路工作、并推進小麥征購圓滑、特在道公署會議室召開愛路工作、及征購小麥懇談會、屆時軍政警商及地方士紳等均出席、如儀開會後、對愛路工作及小麥征購實施事項、分作詳細討論、結果均極爲圓滿云。

嚴禁盜伐林木

違犯者決嚴行處辦

青島市政府以當茲遭決戰必勝階段、增加生產、增強戰力、乃華北兵站基地之當前責任、尤其木材增產、更爲重要、當地努力植林、特於十六日布告市民人等、嚴禁盜伐林木、如有違犯、決予嚴懲、布告如下：爲布告事、查本市林政正在厲求復興、而林木長成、必須由培育、是以森林地帶雖一撮之土一寸之木、亦不得任意採取、乃近來命土及盜樹之事、竟層見迭出、殊屬頑梗、視此爲慣習行爲、實屬目無法紀、自非嚴加懲罰不足以示警懲、惟查本市林警察力不多、巡查難周、已飭各區警察一致協力辦理、並准由市民舉發、以期絕跡、自經此次布告之後、盜伐犯行、由官民一體協力糾正、尚望全市居民相互轉告勸誡、父詔其子、兄勉其弟、以助成十年樹木之大計、無論何人、倘見有上項盜伐、隨時隨地就近報告警察區所、立即捕治、其有情節嚴重、或恃眾不服者、應由警察區所分別報請保安隊部、協助逮捕嚴行處辦、以符刑期無刑之義、本府爲維護林業、不容姑息縱寬、合亟布告仰市民一體周知、共喩斯意、勿忽、切切此布云。

北大畢業生 均學以致用

（北京中華電）國立北京大學教長兼總監督長吳祥麟氏、十四日對記者談關於本年該校六學院畢業生之出路問題、及招考新生問題等、茲記之如次、本年六學院畢業生共四百餘人、以文工人數最多、醫農次之、理最少、現在各畢業生經教育及總督局與各方面連絡推薦、大致皆已獲得出路、決可謂學以致用矣、惟文學院畢業生多數爲教育界、其餘各院則多爲專門任用、本年招生事宜已籌備妥善、簡章業在印製中、大致照舊分幾云。

滬東華足球隊 將來華北表演

（北京中華電）威震全國之上海東華足球隊、爲慶祝大東亞戰爭勝利、聯絡各方友好感情、增進球技起見、原擬於今夏北來京津兩地表演、嗣因天氣不佳、華北體協方面已電該隊希於今秋八九月間北來表演、並準備盛大招待一切云。

慣竊又告落網

慣竊犯傅玉祥、四十一歲、高密人、住上海路廿六號、近日以來屢次在吳淞路、濟平路、萬城路等處、偷竊達七處之多、該管市北分局據報後、當即派警四出偵查、不料竟於最短時間內將該犯擒獲、帶局研訊、對於前情直認不諱、案關竊盜、當即送往法院訊辦矣云。

廣播節目

▲八、〇〇新聞重述▲八、一五初級日語講座▲八、四五新民體操▲九、〇〇新聞▲九、二〇西樂唱片▲一一、五〇唱片▲一一、五八歇糧▲一二、〇〇報時娛樂節目▲一二、四〇保健體操▲一三、〇〇評書▲一三、五〇演講、關於虎疫預防注射及對市民之希望、警察局衛生科長張棟光▲一四、一〇娛樂節目▲一四、四五家庭時間▲一五、〇〇廣播救急常識▲一八、〇〇報時新聞▲一八、二〇兒童新聞▲一八、五〇高級日語講座▲一九、二〇行政工作報告▲一九、四〇演講、全面和平之基礎及中日青年之責任、新文化建設學會常務理事▲二〇、〇〇新聞▲二〇、二〇歷史講述▲二〇、四〇醫術講座▲二一、〇〇京劇講話▲二一、三〇對南京放送▲二二、〇〇報時新聞及解說（青）地方新聞及節目預報▲二二、三〇京劇

紫電青霜錄　王度廬著

第二回　黃河黑夜豪士遭奇險　紅樹青山名俠愧往事　11

我既然不能再活!」小石頭也很着急、說：「你這人!怎麼這樣想不開?你又不是會武藝走江湖的人、本來嘛那口寶劍就惹事、丟了、落在他們手裡了、我想正好……」李如江說：「嘿!兄弟你怎麼能說是正好?他們是強人呀!拿了那口寶劍去了是作惡事呀!若那我還正是求之不得!」小石頭說：「你說的話我實不明白、我想：劍的事情先不用提、你現在好了一點兒吧?咱們得趕緊逃命要緊、走到天亮就好辦了、先找個小店去叫你安身養傷、要是我去找活兒幹、得來錢咱們兩人吃用、等你的傷好了、咱們就去找白馬老爺、請白馬老爺管教管教黑面鬼、再把你的那口寶劍討回來。」李如江擺手說：「不行!不行若不是你說的白馬老爺、他想……」……

海軍省許可證第二二六號 印度洋潛水艦作戰映畫 轟沈 青島映画劇場

國產 派拉蒙 金筆 金華總庫 價目特廉

福祿壽 紅豆生南國

東亞 卓絕之高級染色 青島 惠兒昌染織廠

梅毒 下疳 淋病 猴子 狐臭

香皂機器專家 本廠專製香皂機器出售 有意者請至敝廠接洽 聚祥鐵工廠

青島 復祥造鐘廠出品 機球牌各式時鐘 品質優良 走時準確 機件堅固 式樣新奇

五淋拿根片 永路化腰症 最短期化學治療劑 新舊淋疾 攝護腺炎 副睾丸炎 膝關節炎 鹽野義製藥株式會社 青島出張所

時症流行! 注意幼兒保健此藥 乃促進嬌娃發育的良劑 小兒良藥 樋屋奇應丸

賈萬成醫士 日夜診療 花柳淋病

花柳淋病專家

轟沈 國際劇場

新供獻!!! 華北製藥廠出品

小兒專科 祖傳國醫劉鳳山 診所平度路三十一號

青島大新民報印刷局

化血丹 消毒丸 白帶丸 補腎丸

良大川醫院 花柳淋病專科

紅白痢疾特效製劑 鴉膽靈 天津興隆藥廠出品

三鞭保腎丸 買一盒送一盒

包戒鴉片海洛英嗎啡 醫師董書田